



# **BUDGET 2026**

## **PRÉSENTATION**



# ORDRE DU JOUR

## Budget 2026

- Sommaire des revenus et des dépenses
- Revenus
- Dépenses
- Dettes
- Surplus

## Taxation et tarification

- Taux de taxation
- Compensations
- Comptes de taxes moyens

Programme triennal d'immobilisations

## Période de questions ?

# BUDGET 2026



SAINT-FÉLIX-DE-VALOIS



# Sommaire des revenus et des dépenses du budget 2025 vs 2026

## Activités de fonctionnement

	2025	2026	Variation (\$)	Variation (%)
Revenus	13 827 742\$	14 960 376\$	1 132 634\$	8.19%
Dépenses	12 312 842\$	13 349 975\$	1 037 133\$	8.42%
Conciliation à des fins fiscales	1 514 900\$	1 610 400\$	95 500\$	6.30%
Total des dépenses et des affectations	13 827 742\$	14 960 376\$	1 132 634\$	8.19%

# Enjeux financés par le budget

Nouveautés 2026

Augmentation des  
dépenses de 244 700 \$

Conseiller.ère RH  
94 500 \$

Communications d'urgence  
13 000 \$

Chargé.e de projet  
103 000 \$

Site Internet et portail  
12 200 \$

Camp de jour et reconnaissance  
31 000 \$

# Ventilation des revenus

SOMMAIRE DES REVENUS	2025	2026	Variation (\$)	Variation (%)
TAXES foncières, police, compensations, sectorielles	11 119 908 \$	12 042 457\$	922 549\$	8 %
COMPENSATIONS TENANTS LIEU DE TAXES	262 200 \$	252 000\$	-10 200\$	-4 %
REVENUS SOURCES LOCALES	1 246 406 \$	1 366 125\$	119 719\$	10 %
Revenus de camp de jours et inscriptions cours	132 375 \$	156 000\$	23 625\$	18 %
Droits de mutation	650 000 \$	800 000\$	150 000 \$	23 %
Service prévention dans les autres municipalités	0 \$	0 \$	0 \$	0%
TRANSFERTS	1 142 228 \$	1 299 794\$	157 566\$	14 %
Subvention point de la TVQ	518 756 \$	537 954\$	19 198\$	4 %
Subvention PAVL St-Norbert	67 418 \$	67 418 \$	0\$	0%
Subvention SHQ	0\$	0 \$	0\$	0%
	13 770 742 \$	14 960 376\$	1 189 634\$	9 %

# Ventilation des revenus

(suite)

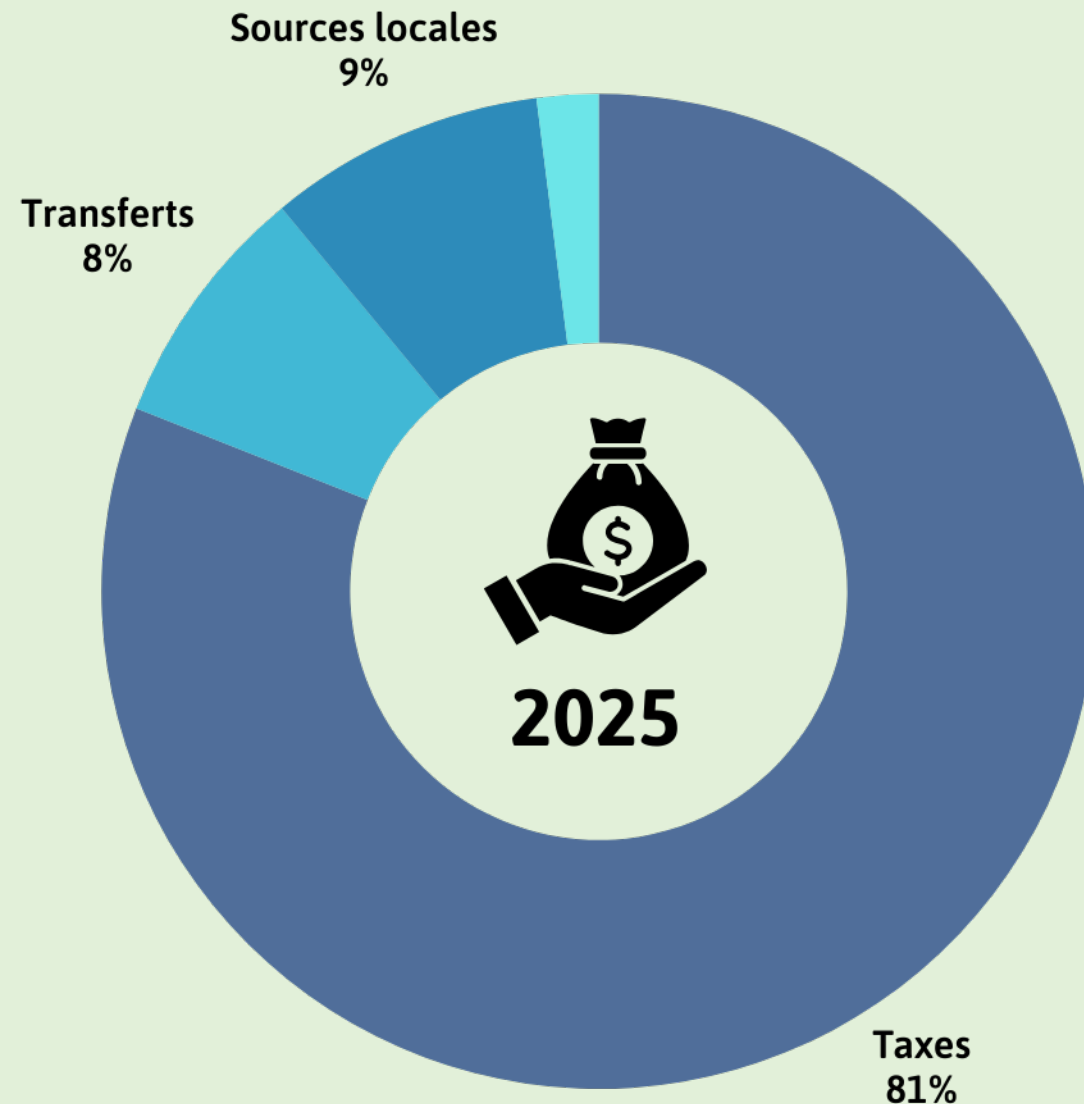
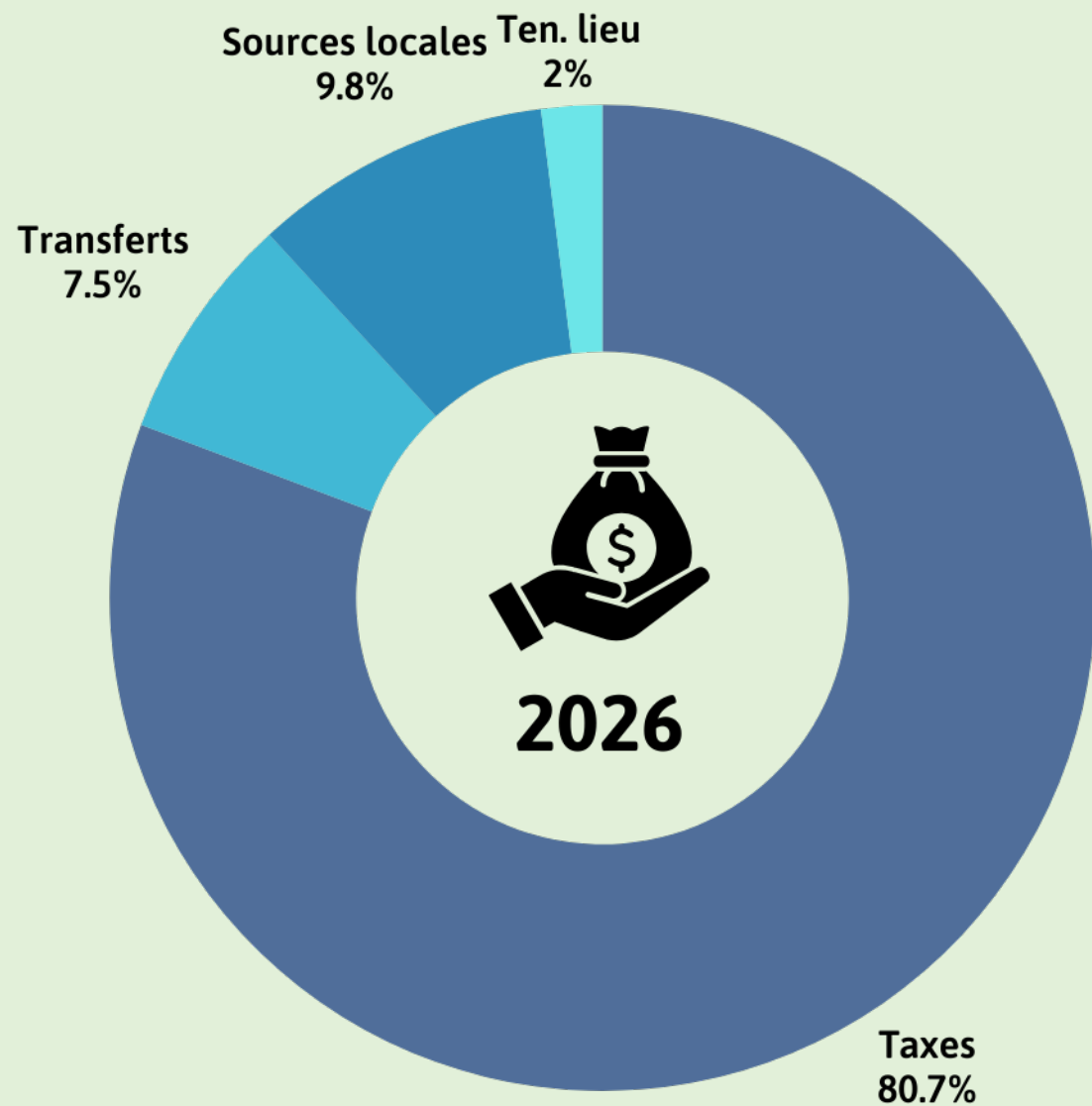

# Ventilation des dépenses

SOMMAIRE DES COÛTS	2025	2026	Variation (\$)	Variation (%)
<b>Ventilation des coûts / département</b>				
ADMINISTRATION GÉNÉRALE	1 696 371 \$	1 873 323 \$	176 952 \$	10.00%
SÉCURITÉ PUBLIQUE	2 598 600 \$	2 767 904 \$	169 304 \$	7.00%
TRANSPORT	2 536 338 \$	2 719 436 \$	183 098 \$	7.00%
HYGIÈNE DU MILIEU	1 609 083 \$	1 847 118 \$	238 035 \$	15.00%
SANTÉ ET BIEN-ÊTRE	20 000 \$	20 000 \$	0 \$	0.00%
AMÉNAGEMENT, URBANISME ET DÉVELOPPEMENT	631 846 \$	613 236 \$	(18 610 \$)	-3.00%
LOISIRS, COMMUNICATION ET CULTURE	1 748 071 \$	1 886 674 \$	138 603 \$	8.00%
INTÉRÊTS – ensemble	661 529 \$	464 440 \$	(197 089 \$)	-30.00%
INTÉRÊTS - secteurs	503 004 \$	825 444 \$	322 440 \$	64.00%
INTÉRÊTS - AUTRES	73 400 \$	73 400 \$	0 \$	0.00%
FRAIS DE FINANCEMENT - AUTRES	234 600 \$	259 000 \$	24 400 \$	10.00%
	12 312 842 \$	13 349 975 \$	1 037 133 \$	8.00%
<b>Conciliation à des fins fiscales</b>				
IMMOBILISATIONS	49 500 \$	49 500 \$	0 \$	0.00%
REMBOURSEMENT DE LA DETTE À LT - ensemble	787 119 \$	927 119 \$	140 000 \$	18.00%
REMBOURSEMENT DE LA DETTE À LT - secteur	601 281 \$	601 281 \$	0 \$	0.00%
EXCÉDENT (DÉFICIT) FONC. NON	0 \$	0 \$	0 \$	
EXCÉDENT DE FONCTIONNEMENT AF	0 \$	0 \$	0 \$	
MONTANTS À POURVOIR DANS LE FUTUR	20 000 \$	20 000 \$	0 \$	0.00%
	1 457 900 \$	1 597 900 \$	140 000 \$	10.00%
	13 770 742 \$	14 947 875 \$	1 177 133 \$	9.00%



# Ventilation des dépenses

(suite)

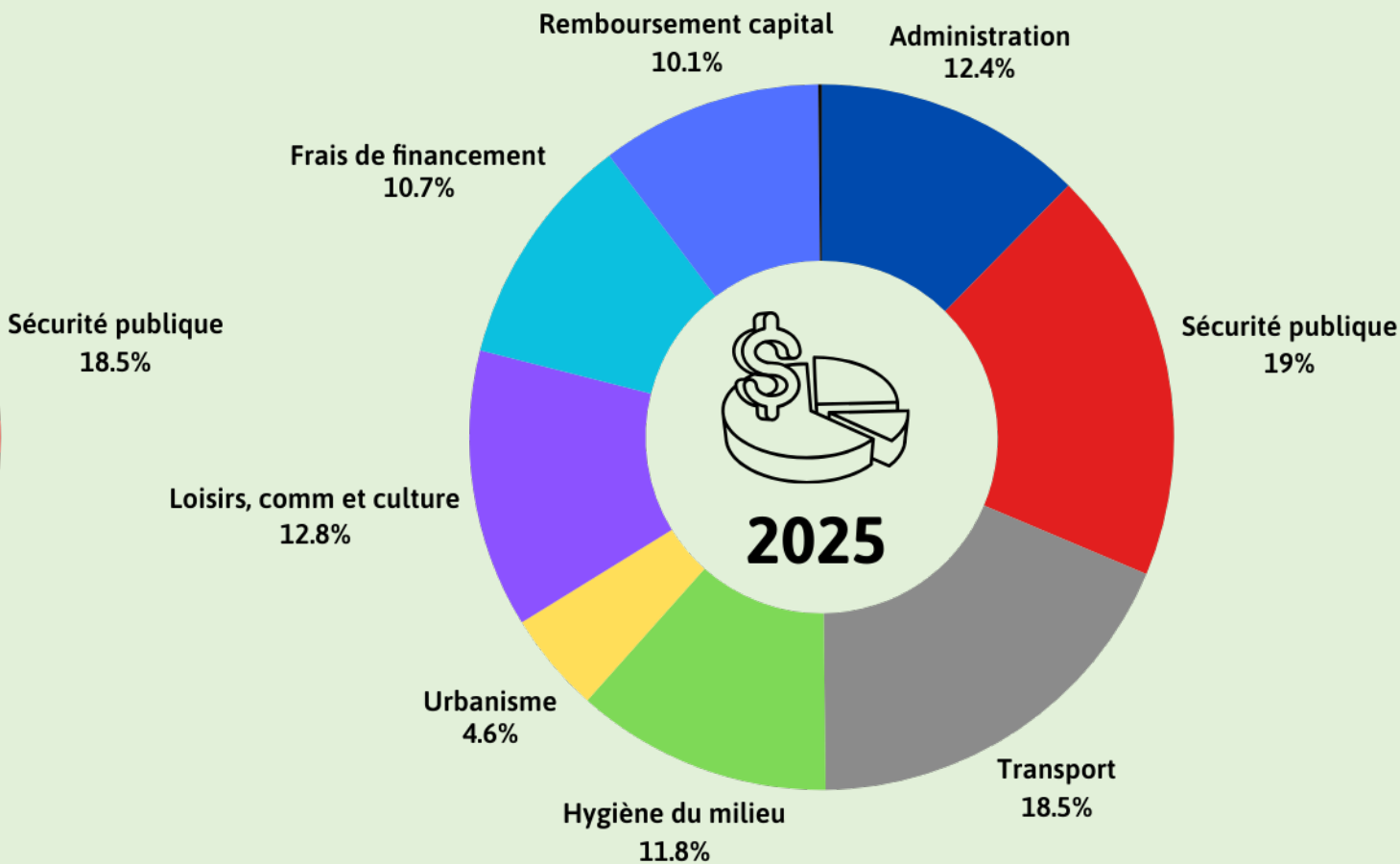
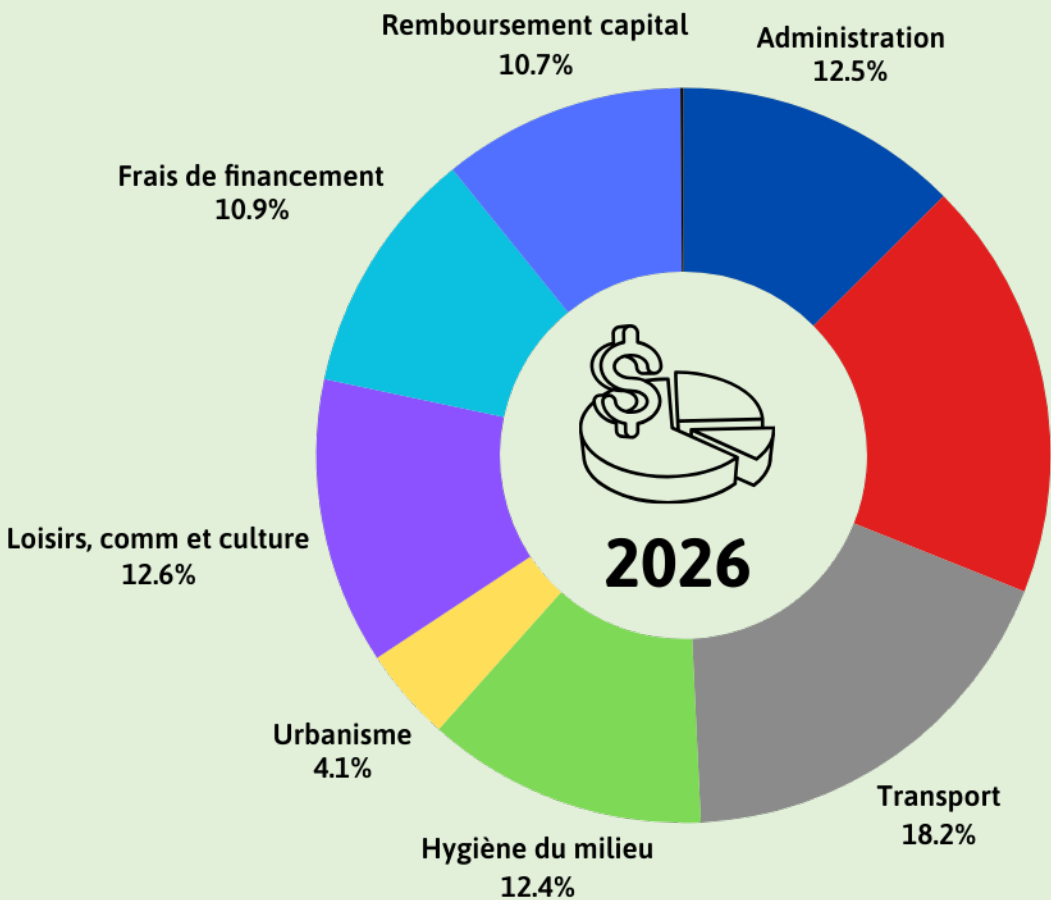

# Enjeux financés par le surplus

**Nouveautés 2026**

Étude pour HLM

30 000 \$

Renouvellement de la convention collective

À déterminer

# **TAXATION ET TARIFICATION**



SAINT-FÉLIX-DE-VALOIS

# Taux de taxation 2026

Du 100\$ d'évaluation

Catégorie d'immeubles	Résiduelle (résidentielle)	Six logements et plus	Terrains vagues desservis	Agricole	Forestier
Taux 2025	0.5155	0.6871	1.0310	0.5155	0.5155
Taux 2026	0.5364	0.7150	1.0728	0.5364	0.5364
Augmentation en %	4.05%	3.90%	3.90%	4.05%	4.05%

# Taux de taxation 2026

Immeubles non résidentielles et industrielles

Du 100\$ d'évaluation

Catégorie d'immeubles	Non résidentielle (Commerces)		Industrielle	
	Valeur < 500K\$	Valeur > 500K\$	Valeur < 1M\$	Valeur > 1M\$
Taux 2025	0.7674	0.7862	0.7790	0.7966
Taux 2026	0.8135	0.8343	0.8106	0.8289
Augmentation en %	5.67%	5.76%	3.90%	3.90%



# Taux de taxation 2026

## Suite

Du 100\$ d'évaluation

	Taux 2026 (1)	Taux 2025 (1)	% d'augmentation
Sûreté du Québec	0.0968 \$	0.0952 \$	1.68 %
Quote-Part Connexion Matawinie	0.0040 \$	0.0033 \$	21 %

(1) Applicable à toutes les catégories d'immeubles

# Répartition des recettes selon le type d'assiettes imposables

2026

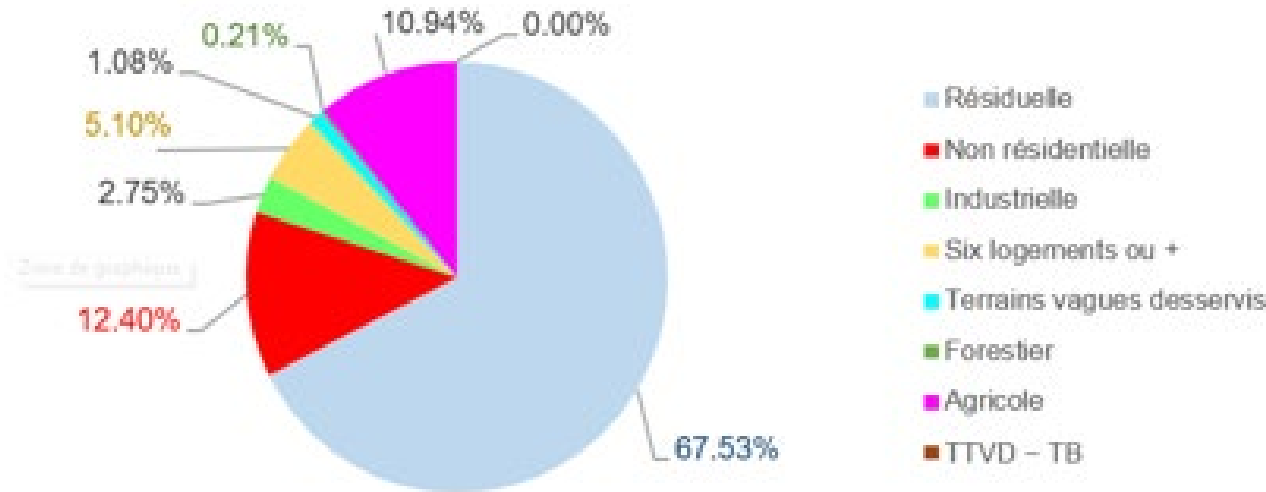

2025

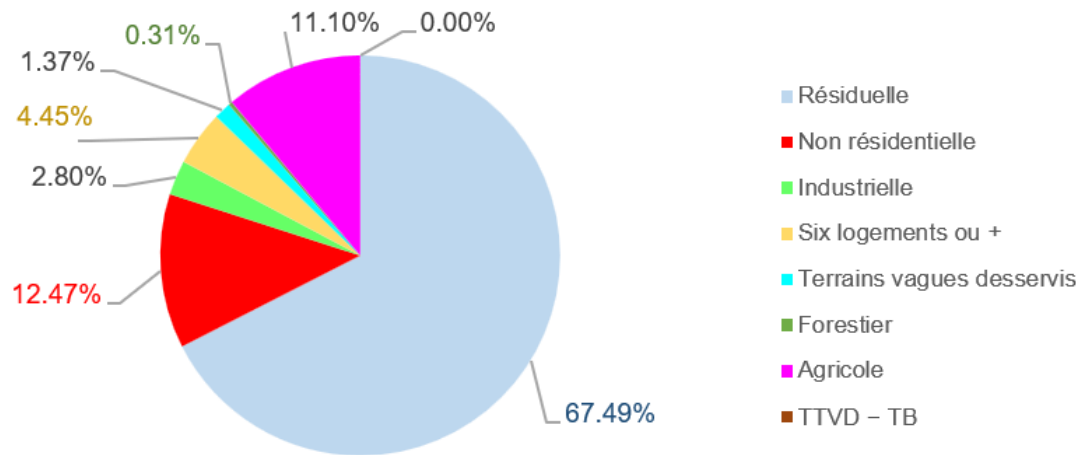





## VARIATIONS DE LA RÉPARTITION DES RECETTES (Par catégorie d'immeubles)

Résiduelle	-0.04 %
Non résidentielle	-0.07 %
Industrielle	-0.05 %
Six logements ou +	0.65 %
Terrains vagues desservis	-0.19 %
Forestier	-0.10 %
Agricole	-0.16%

# Compensations

## Sommaire

		Tarif 2024	Tarif 2025	Ajout dépenses au budget 2026	Tarif 2026	Augmentation depuis 2024	
	Assainissement des eaux	159 \$	159 \$	0 \$	159 \$	0 %	
	Matière résiduelle	228 \$	196 \$	57 \$	253 \$	10 %	Augmentation des frais de la MRC pour la gestion des matières résiduelles
	Eau potable – Aqueduc Felix	138 \$	138 \$	0 \$	138 \$	0 %	
	Eau potable – Aqueduc Belleville	972 \$	962 \$	0 \$	962 \$	(1 %)	

# Comptes de taxes moyens

## Simulation

57\$ dû aux  
matières  
résiduelles!

Type de propriété	Valeur de la propriété	Augmentation du compte de taxes (%)	Augmentation du compte de taxes (\$)
Résidentielle	333 000 \$	4.20 %	113.58 \$

### COMPTE DE TAXES MUNICIPALES 2026 - FICTIF

Détail des taxes					
Description de la taxe	Base d'imposition	Valeur imposable	Taux	% taux	Montant
GE - FONCIÈRE	ÉVALUATION	333 000	0.5364	100	1 786.21 \$
GE – SÛRETÉ DU QUÉBEC	ÉVALUATION	333 000	0.0968	100	322.34 \$
GE – CONNEXION MATAWINIE	ÉVALUATION	333 000	0.0040	100	13.32 \$
RB – AQUE. LOGEMENT	UNITÉ	1	138.00	100	138.00 \$
RB – ÉGOUT LOGEMENT	UNITÉ	1	159.00	100	159.00 \$
RB – MAT. RESID. LOGEMNT	UNITÉ	1	253.00	100	253.00 \$
RB – CHARGE EAU SPA/FÉL	UNITÉ	1	18.00	100	18.00 \$
RB – SOURCE BEAULIEU	UNITÉ	1	49.33315	100	49.33 \$
RB – INFRA AQUED ENSEMB	UNITÉ	1	29.32286	100	29.32 \$
RB – INFRA ÉGOUT ENSEMB	UNITÉ	1	46.82091	100	46.82 \$
Taxes courantes					2 815.35

# Impact

## compte de taxes moyen

**Résidentielle**  
**Valeur 333 000 \$**  
Services : aqueduc, égout,  
matières résiduelles  
+ 57 \$



**hausse de  
113,58 \$**

# Comparables

## Prix collectif / privé

### Déneigement

185 \$/an VS 400 \$/an pour une entrée de cour au privé

### Gestion des déchets

257 \$/an VS 450 \$/conteneur (10 jours)

### Eau potable

0.38\$ /jours pour l'eau du robinet VS 1.48\$ / 4L en magasin

## Hausse des coûts

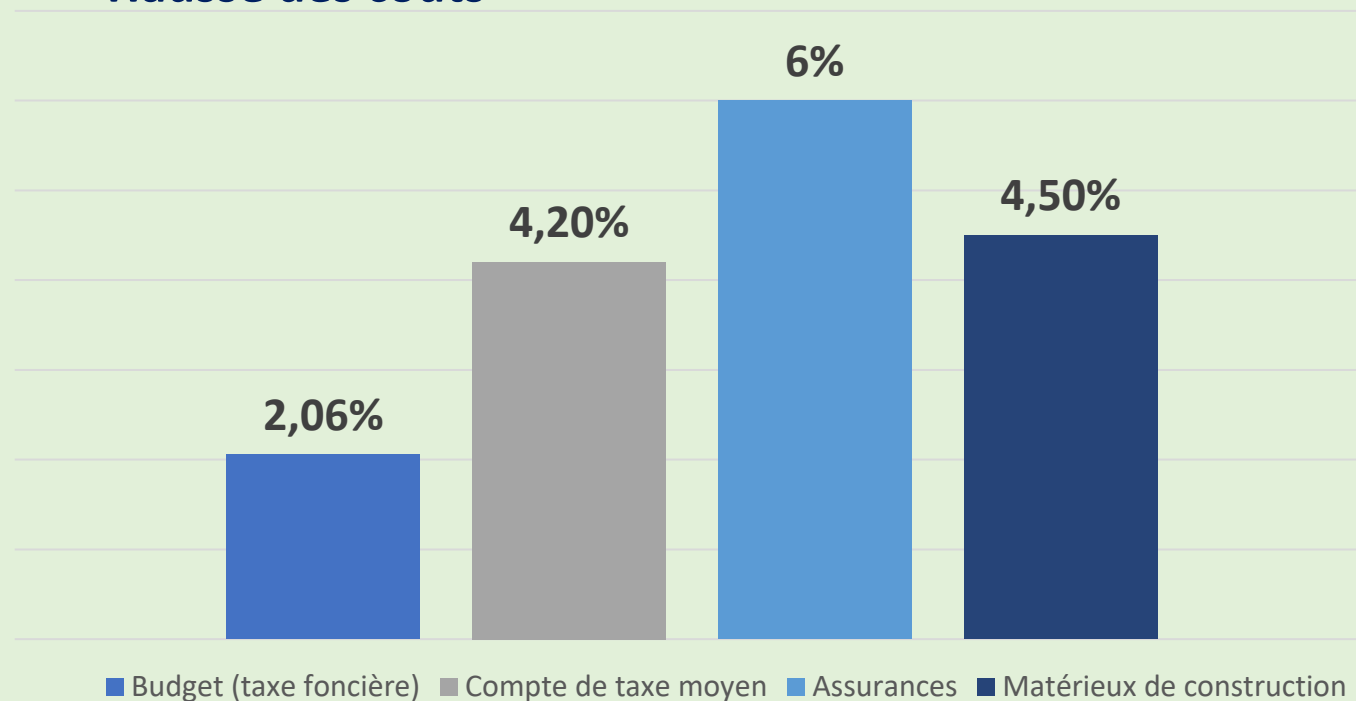



**PROGRAMME  
TRIENNAL  
D'IMMOBILISATIONS  
2026-2027-2028**



SAINT-FÉLIX-DE-VALOIS



# PROGRAMME TRIENNAL D'IMMOBILISATIONS

Budget 2026

SAINT-FÉLIX-DE-VALOIS

	2026	2027	2028	Total	Surplus Fonds réservé	Subventions Contributions	Dette Secteur	Dette Ensemble	Total
<b>SÉCURITÉ INCENDIE ET SÉCURITÉ PUBLIQUE</b>									
Acquisition véhicule autopompe	1 400 000 \$			1 400 000 \$				1 400 000 \$	1 400 000 \$
<b>Total</b>	<b>1 400 000 \$</b>	<b>- \$</b>	<b>- \$</b>	<b>1 400 000 \$</b>	<b>- \$</b>	<b>- \$</b>	<b>- \$</b>	<b>1 400 000 \$</b>	<b>1 400 000 \$</b>
<b>TRAVAUX PUBLICS &amp; HYGIÈNE DU MILIEU</b>									
Remplacement du camion 6 roues de marque Kenworth pour un 10 roues	250 000 \$			250 000 \$				250 000 \$	250 000 \$
Remplacement de la génératrice de la station de pompage		135 000 \$		135 000 \$	85 000 \$			50 000 \$	135 000 \$
Remplacement d'une pompe à la station Saint-Martin	100 000 \$			100 000 \$	100 000 \$				100 000 \$
Développement résidentiel Faubourg phase 4	3 000 000 \$	3 000 000 \$	3 000 000 \$	9 000 000 \$				9 000 000 \$	9 000 000 \$
Traitement de surface double de plusieurs rues			600 000 \$	600 000 \$				600 000 \$	600 000 \$
Achat d'un tracteur à trottoir avec équipements	149 900 \$			149 900 \$				149 900 \$	149 900 \$
Réfection d'une section du rang de la Rivière l'Assomption	1 049 642 \$			1 049 642 \$				1 049 642 \$	1 049 642 \$
<b>En attente de subvention :</b>				- \$					- \$
Réfection du 1er rang Castle-Hill		4 597 175 \$		4 597 175 \$		3 000 000 \$		1 597 175 \$	4 597 175 \$
Réfection du 1er rang Sainte-Cécile		1 577 840 \$		1 577 840 \$		1 083 093 \$		494 747 \$	1 577 840 \$
Réfection du 2e rang Sainte-Cécile		2 322 375 \$		2 322 375 \$		1 570 875 \$		751 500 \$	2 322 375 \$
Réfection d'une section du rang Castle d'autray			1 884 575 \$	1 884 575 \$		1 283 945 \$		600 630 \$	1 884 575 \$
Réfection d'une section du rang Portage			881 279 \$	881 279 \$		603 885 \$		277 394 \$	881 279 \$
Réfection d'une section du rang St-Martin			1 023 957 \$	1 023 957 \$		701 340 \$		322 617 \$	1 023 957 \$
Construction d'un abri des abrasifs au parc industriel	2 907 300 \$			2 907 300 \$		1 466 150 \$		1 441 150 \$	2 907 300 \$
PAVL 2027 plusieurs rues		3 000 000 \$		3 000 000 \$		2 250 000 \$		750 000 \$	3 000 000 \$
Réfection de la rue principale	176 000 \$	5 770 000 \$	10 970 000 \$	16 916 000 \$		15 132 000 \$		1 784 000 \$	16 916 000 \$
Augmentation de la capacité de la station d'épuration Jacques-Brissette		500 000 \$		500 000 \$		425 000 \$		75 000 \$	500 000 \$
Nouveau puit	25 000 \$	50 000 \$	1 500 000 \$	1 575 000 \$		1 338 750 \$		236 250 \$	1 575 000 \$
<b>Total</b>	<b>7 657 842 \$</b>	<b>20 952 390 \$</b>	<b>19 859 811 \$</b>	<b>48 470 043 \$</b>	<b>185 000 \$</b>	<b>28 855 038 \$</b>	<b>- \$</b>	<b>19 430 005 \$</b>	<b>48 470 043 \$</b>
<b>LOISIRS, CULTURE ET VIE COMMUNAUTAIRE</b>									
Remplacement des frênes au parc Pierre-Dalcourt	22 150 \$	24 850 \$		47 000 \$				47 000 \$	47 000 \$
Rénovation du presbytère	1 850 000 \$			1 850 000 \$		1 354 000 \$		496 000 \$	1 850 000 \$
<b>En attente de subvention :</b>									- \$
Réaménagement centre Yvon-Sarrazin Phase 2		667 000 \$		667 000 \$		333 000 \$		334 000 \$	667 000 \$
Étude sur Rénovation de l'église	50 000 \$			50 000 \$				50 000 \$	50 000 \$
<b>Total</b>	<b>1 922 150 \$</b>	<b>691 850 \$</b>	<b>- \$</b>	<b>2 614 000 \$</b>	<b>- \$</b>	<b>1 687 000 \$</b>	<b>- \$</b>	<b>927 000 \$</b>	<b>2 614 000 \$</b>
	<b>10 979 992 \$</b>	<b>21 644 240 \$</b>	<b>19 859 811 \$</b>	<b>52 484 043 \$</b>	<b>185 000 \$</b>	<b>30 542 038 \$</b>	<b>- \$</b>	<b>21 757 005 \$</b>	<b>52 484 043 \$</b>

**SÉCURITÉ  
INCENDIE**



## Achat camion autopompe

Acquisition: 1 400 000\$

Service professionnel: 10 000\$

Échéancier:

Devis et commande 2025

Livraison 2027

Descriptif: Remplacement du camion autopompe du Service de protection et d'intervention d'urgence (1997).

Justificatif: Fin de vie du camion actuel, contrainte en couverture d'assurances pour les véhicules de plus de 25 ans, délai de livraison de 2 ans, respect du schéma de couverture et sécurité de nos interventions. Maintien des actifs.

# **SERVICES TECHNIQUES**



# Remplacement du camion 6 roues par un 10 roues

Budget prévu : 250 000 \$

Échéancier:  
2026

Plan de gestion des actifs



Descriptif: Remplacement du Kenworth 2001 (6 roues #21) par un camion de type 10 roues

Justificatif: Maintien des actifs étant donné l'état du camion 6 roues actuel



# Remplacement d'une pompe Station St-Martin

Budget prévu : 100 000 \$

Échéancier:  
2026

Descriptif: Remplacement d'une pompe à la station St-Martin

Justificatif: Gestion des actifs. La pompe a atteint sa durée de vie utile et les réparations et problématique s'accumulent et les pièces de remplacement sont difficiles à trouver.

Plan de gestion des actifs,  
stratégie d'économie d'eau  
potable. PS – 3.3.8 saine  
gestion de la ressource en  
eau

# Faubourg St-Félix Phase IV

Budget prévu: 15 700 000 \$  
Dette de secteur: à  
déterminer

Échéancier:  
2025 – 2026 - 2027

PS – 3.1.2 réseau cyclable 3.2.4  
promotion des bonnes  
pratiques auprès des  
promoteurs 3.3.7 construction  
écoresponsable

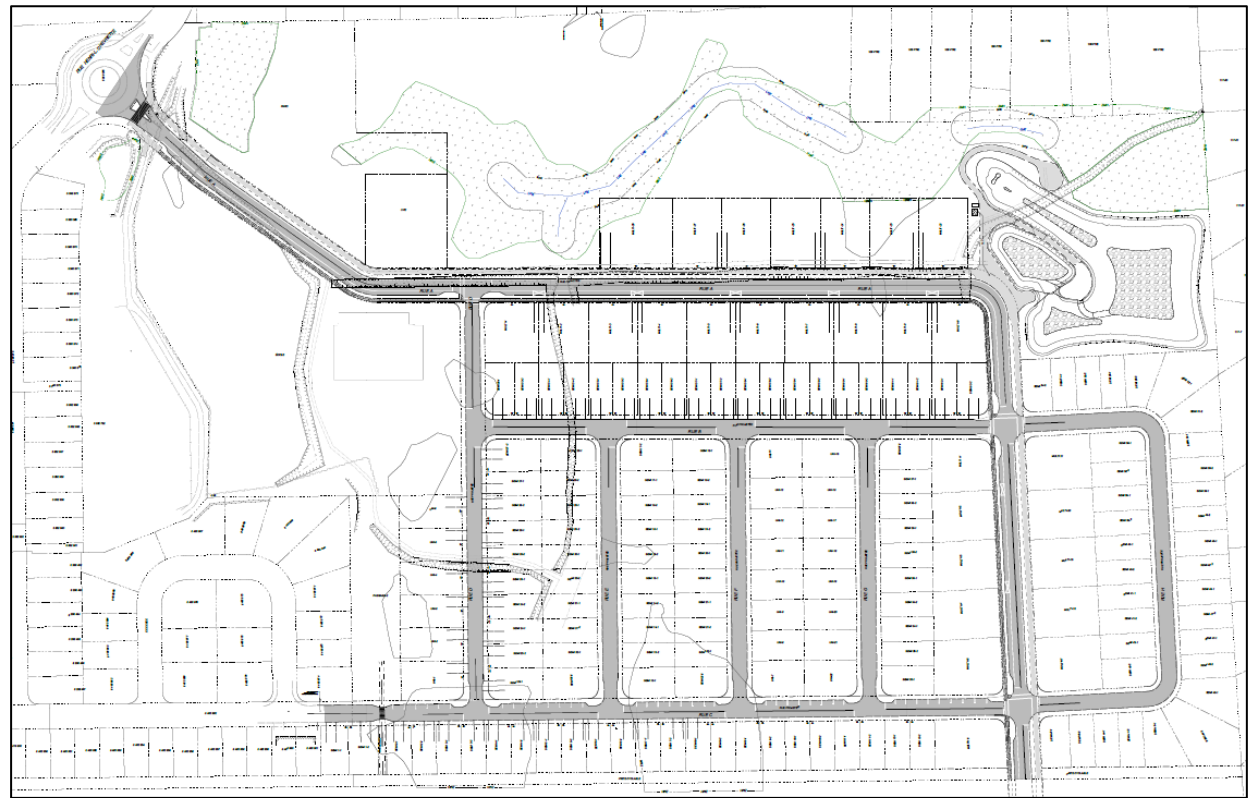

Descriptif: Prolongement des infrastructures (fondation de rue, pavage, trottoirs, bordures, piste multifonctionnelle, plantations, éclairage) et d'une rue collectrice pour le développement résidentiel Faubourg Phase 4.

Justificatif: Selon l'avancement des phases et du protocole d'entente avec le promoteur. Estimation "ordre de grandeur" selon la longueur des phases. Planification stratégique (objectifs 3.1, 3.2, 3.3). Les frais de la rue collectrice seront à l'ensemble.





Descriptif: Remplacement du tracteur à trottoir avec équipements de déneigements pour les trottoirs et les sentiers glacés

Justificatif: Gestion des actifs et maintien des services avec la croissance du kilométrage de trottoir, des sentiers glacés et des stationnements. Permet un maintien des services en cas de bris.

## Tracteur à trottoir avec équipement

Budget prévu : 149 900 \$

Échéancier: 2026

Plan de gestion des actifs

# Réfection ch. de la Rivière-L'Assomption

Budget prévu : 1 049 642\$  
Subvention : à déterminer

Échéancier:  
2026

PS – 1.2.4 amélioration de  
l'aménagement du domaine  
public.

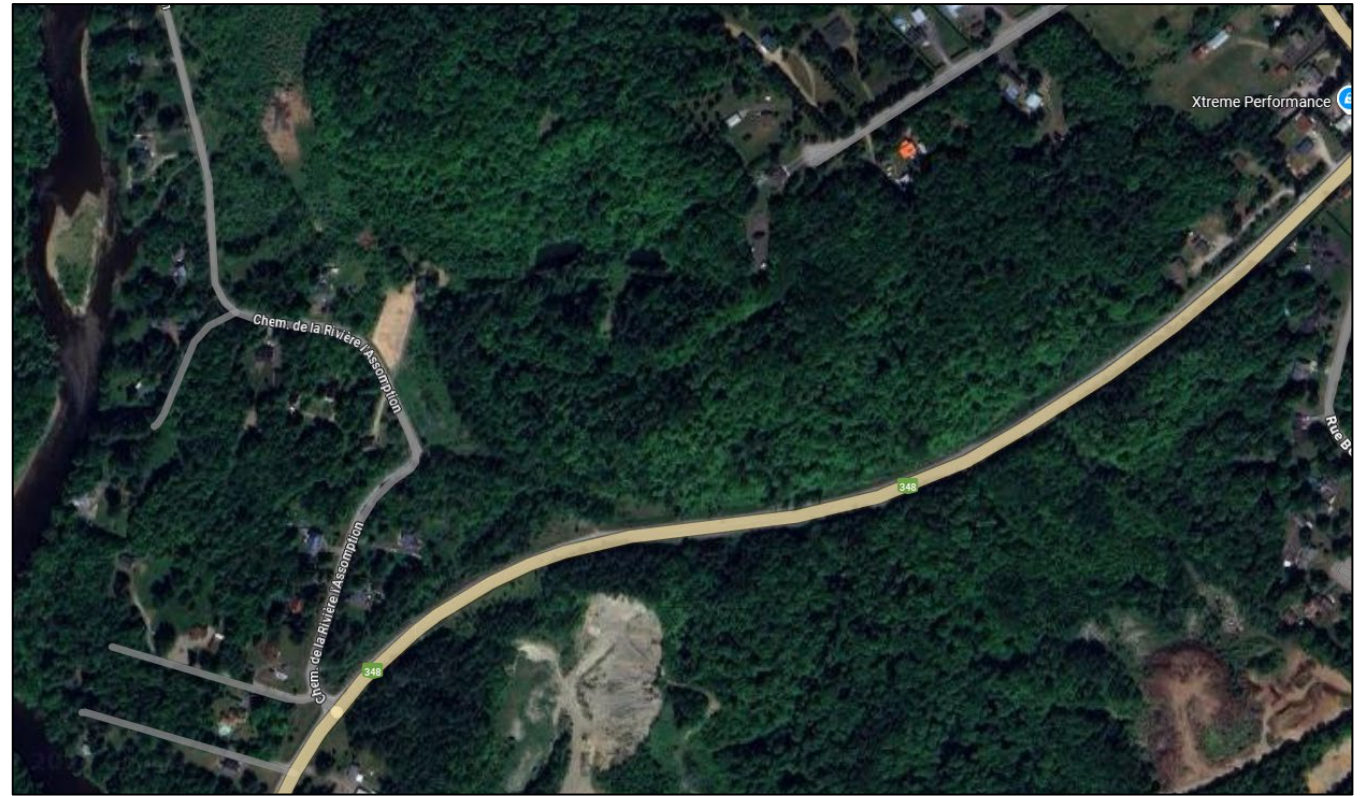

Descriptif: Réfection de la chaussée, correction d'affaissements, drainage et réfection des aménagements touchés par les travaux.

Justificatif: Chaussée très endommagée, tassements différentiels, manque de support au niveau de la structure de rue. Fin de vie du pavage existant. PIIRL Matawinie.



# **SERVICES TECHNIQUES**

**Conditionnel à l'obtention  
d'une subvention**

# PAVL – 1<sup>er</sup> et 2<sup>e</sup> Sainte-Cécile, 1<sup>er</sup> Castle-Hill

Budget prévu : 8 497 390\$  
Subvention : 5 653 968\$

Échéancier:  
2027

PS – 1.2.4 amélioration de  
l'aménagement du domaine  
public.



Descriptif: Réfection de la chaussée, correction d'affaissements, drainage et réfection des aménagements touchés par les travaux. PAVL Prioritaire => 1<sup>er</sup> rang Ste-Cécile, 1<sup>er</sup> rang de Castle-Hill, 2<sup>e</sup> rang Ste-Cécile

Justificatif: Chaussée très endommagée, tassements différentiels, manque de support au niveau de la structure de rue. Fin de vie du pavage existant. PIIRL Matawinie. Subvention PAVL potentielle.

# PAVL – St-Martin, Castle-D'Autray, du Portage.

Budget prévu : 3 789 811\$  
Subvention : 2 789 170 \$

Échéancier:  
2028

PS – 1.2.4 amélioration de  
l'aménagement du domaine  
public.



Descriptif: Réfection de la chaussée, correction d'affaissements, drainage et réfection des aménagements touchés par les travaux. PAVL Prioritaire => rang Castle-d'Autray, rang St-Martin, rang du Portage.

Justificatif: Chaussée très endommagée, tassements différentiels, manque de support au niveau de la structure de rue. Fin de vie du pavage existant. PIIRL Matawinie. Subvention PAVL potentielle.



## ABRIS POUR ABRASIF

LOT 5 358 794

MUNICIPALITÉ DE SAINT-FÉLIX-DE-VALOIS, Qc.

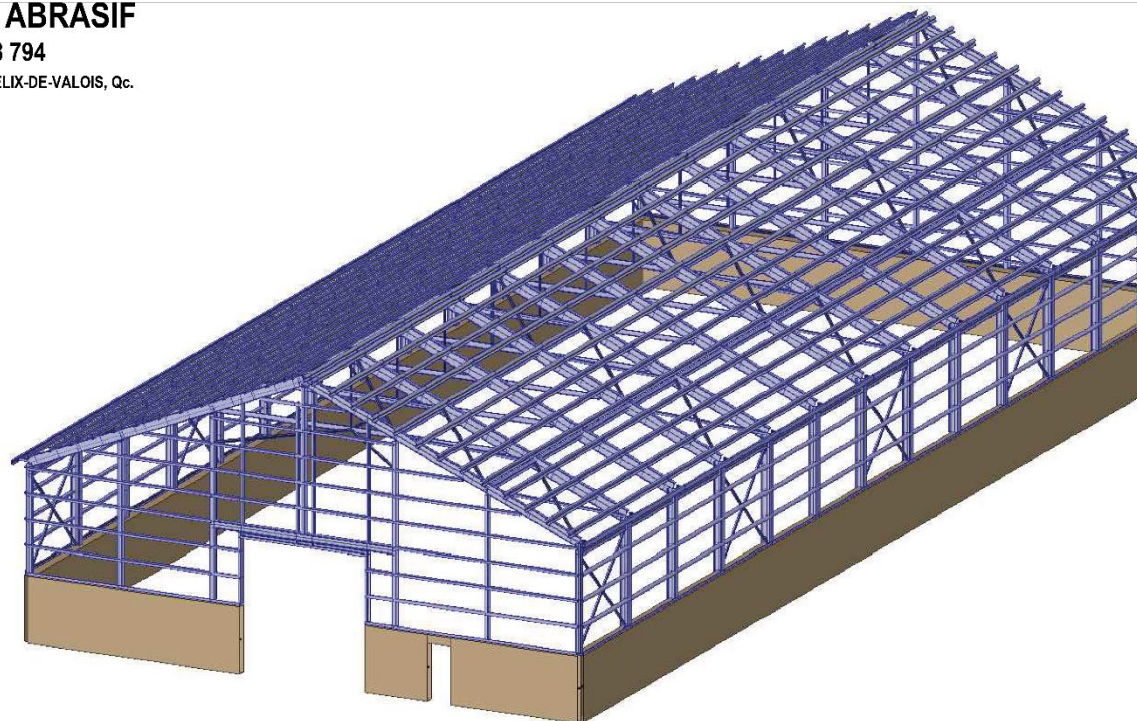

Descriptif: Construction d'un abri pour abrasif sur le site de l'écocentre avec fondation.

Justificatif: Préserver nos achats de matériaux en vrac pour la voirie et limiter la contamination des milieux environnants, respect des normes environnementales, augmentation de la capacité de stockage, facilité de chargement des abrasifs en période hivernale et ajout d'espace d'entreposage pour les TP. Subvention à confirmer.

## Abris pour abrasifs

**Budget prévu : 2 907 300 \$**

**Subvention : 1 466 150 \$**

Échéancier: 2026

PS – 3.2 préservation des paysages et des ressources naturelles  
3.3 saine gestion des ressources

# Réfection – rue Principale

Budget prévu : 16 916 000\$  
Sub./contrib.: 15 132 000\$

Échéancier:  
Pré-projet- 2026  
Phase 1 - 2027  
Phase 2 et 3 - 2028

PS – 1.2.4 mobilité active  
sécuritaire / 2.2.2  
revitalisation de la rue  
Principale

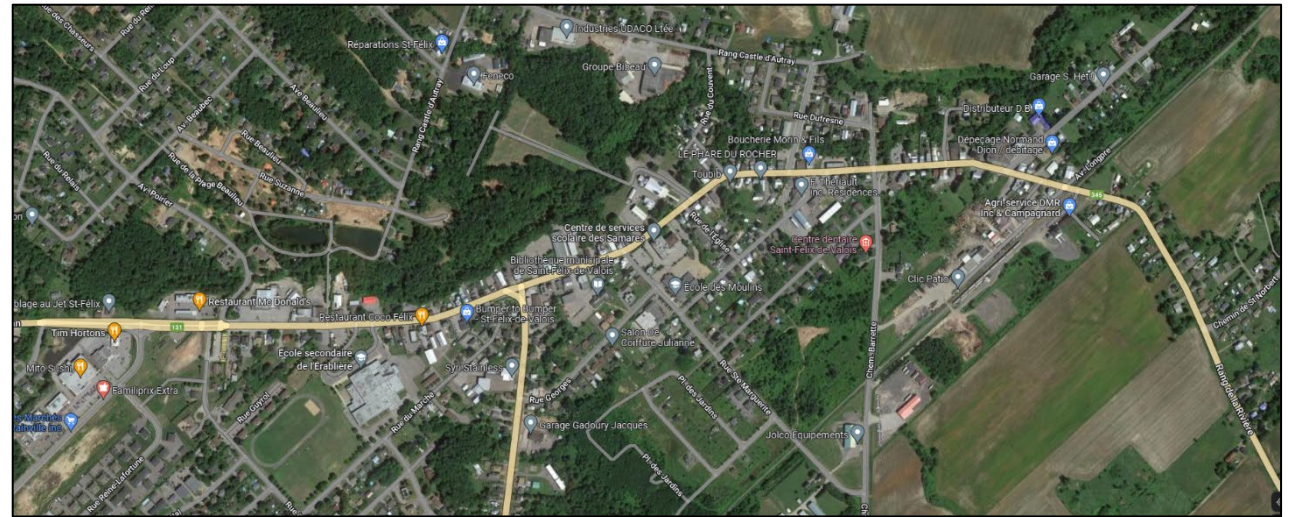

Descriptif: Réfection des conduites d'égout et aqueduc, chaussée, trottoirs et bordures, enfouissement d'une partie des réseaux techniques urbains, éclairage, aménagement paysager.

Justificatif: Fin de vie des conduites d'égout et d'aqueduc, sécurité routière (poteaux dans la rue). Action majeure de la planification stratégique et plan de transport. Subventions TECQ et PRIMEAU potentielles.



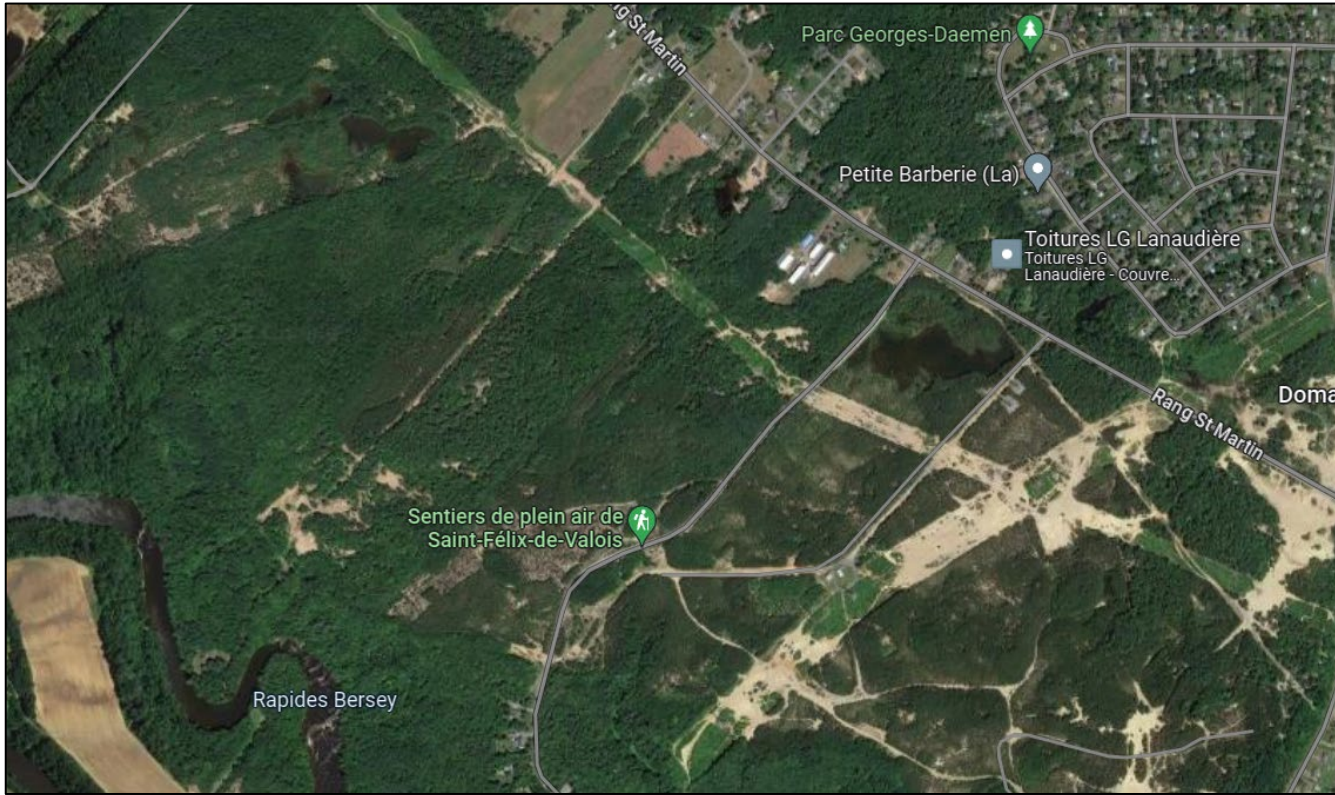

Descriptif: Aménagement d'un nouveau puits dans le secteur du rang Ste-Marie, et conduite d'alimentation vers la station de pompage St-Martin.

Justificatif: Augmentation de la capacité de production d'eau potable. Saturation de l'aire d'alimentation des puits existants dans l'ancienne sablière du rang St-Martin. Subvention PRIMEAU potentielle.

## Aménagement et mise en service de puits

**Budget prévu : 1 575 000 \$**  
**Subvention : 1 338 750 \$**

Échéancier:  
2026 - 2028

PS – 3.3.8 saine gestion de la ressource en eau

**LOISIR, CULTURE  
ET VIE  
COMMUNAUTAIRE**

# Remplacement des frênes au parc Pierre-Dalcourt

Budget prévu : 47 000\$

Surplus : 47 000 \$

Échéancier:  
2025 - 2027

PS – 1.2.3 offre de loisir et  
entretien des parcs 3.2  
préserver les paysages et  
ressources naturelles 3.2.5  
lutte aux îlots de chaleur



Descriptif: Remplacer graduellement les frênes malades (agrile du frêne) au parc Pierre-Dalcourt. Plantation de 30 nouveaux arbres d'un bon calibre dont: 7 ormes, 7 ginkgos biloba, 7 chênes rouges, 9 érables argentés.

Justificatif: Assurer la sécurité des utilisateurs en minimisant l'impact de la coupe des arbres sur l'ombrage (canopée) et la qualité de l'aménagement.





Descriptif: Rénovation et mise aux normes du presbytère : toiture, mécanique/électricité, redéfinition des espaces de bureau, etc.

Justificatif: Le changement de vocation du presbytère fait en sorte qu'il doit être conforme au Code national du bâtiment pour un usage public. De plus, l'installation d'organismes dans le bâtiment rend nécessaire la redéfinition des espaces de bureau et l'ajout d'un système de ventilation/climatisation. Politique culturelle et planification stratégique (objectifs 1.1, 2.2, 2.4). Subvention à confirmer.

## Rénovation du presbytère

Budget prévu : 1 850 000 \$  
Subvention : 1 354 000 \$

Échéancier:  
2026

PS – 1.1 engagement et vie collective  
2.2 attractivité  
entreprise 2.4 innovation  
3.3.7 écoénergétique

# **LOISIR, CULTURE ET VIE COMMUNAUTAIRE**

**Conditionnel à l'obtention  
d'une subvention**

# Rénovation centre Yvon-Sarrazin phase II

Budget prévu : 667 000\$  
Subvention : 333 000 \$

Échéancier:  
2026

PS – 1.1 engagement et vie  
collective 1.2.3 offre  
culturelle 2.2 attractivité  
entreprise



Descriptif: Cuvre-plancher dans la grande salle, plafond acoustique, rampe extérieure pour personnes à mobilité réduite, loges au sous-sol, mise aux normes de l'escalier intérieur, mise aux normes du bloc sanitaire, terrasse extérieure, revêtement extérieur, réfection du stationnement et aménagement paysager.

Justificatif: L'arrivée du CRAPO rend nécessaires la mise aux normes du bâtiment, ainsi que les salles au sous-sol pour les organismes. Le bâtiment servira aussi de lieu d'accueil pour les situations d'urgence. De plus, l'ajout d'une terrasse extérieure améliorera la Place de la culture. Subvention MCC potentielle.





## Rénovation de l'Église

Budget prévu : 50 000 \$

Surplus : 50 000 \$

Échéancier:  
2026

Descriptif: Mandat d'architecte et étude préliminaire pour la rénovation de l'Église.

Justificatif: Déterminer une vocation, réaliser les estimations en fonction des besoins de la nouvelle vocation et des mises aux normes nécessaires, préservation du bâtiment. Politique culturelle, MADA, politique familiale et planification stratégique.

PS – 1.1.2 créer un lieu de rassemblement ouvert aux citoyens  
1.2.4 améliorer la qualité du cadre de vie par l'aménagement du domaine public



# QUESTIONS ?

